UNIVERSIDAD EVANGÉLICA DE EL SALVADOR

ANUARIO DE PROYECCIÓN SOCIAL 2021

EDICIÓN N ° 1

FACULTAD DE ODONTOLOGÍA

Anuario de Proyección Social
2021

Universidad Evangélica de El Salvador

Anuario de Proyección Social
2021

Autoridades UEES

Dra. Cristina Juárez de Amaya
Rectora

Dra. Mirna García de González
Vicerrectora Académica

Dirección de Publicaciones

Mtra. Norma Hernández Escobar
Directora de Publicaciones

Mtra. Lya Ayala Arteaga
Revisora Editorial

Licda. Gabriela Lara Rivas
Diseño Editorial

Autoridades FOUEES

Dra. Nuvia Estrada de Velasco
Decana de la Facultad de Odontología

Dra. Dinorah Alvarado Miguel
Vicedecana de la Facultad de Odontología

Dra. Jennifer Aldana Salguero
Coordinadora de Observatorio de Salud Bucodental y Difusión

Dra. Brenda Nathaly Alfaro
Coordinadora de Investigación en Salud y Proyección Social

EDITORIAL

Año de publicación, 2022

OBSERVATORIO DE SALUD BUCODENTAL
Y DIFUSIÓN CIENTÍFICA

CC BY NC SA

FOUEES impulsa programa de promoción integral de la salud bucal

El objetivo de este anuario de Proyección Social 2021 de la Facultad de Odontología (FOUEES) es presentar las principales actividades académicas vinculadas a la Proyección Social, las cuales han sido ejecutadas por los estudiantes abordando diferentes tópicos del área de la salud bucal con el acompañamiento de los docentes. La mayoría de acciones se enmarcan dentro del Programa de **promoción integral de la salud bucal** que busca contribuir año con año a mejorar las condiciones de vida de los sectores poblacionales a quien van dirigidas, principalmente, la niñez salvadoreña.

De esta manera, la Facultad de Odontología asume en su proceso de formación académica acciones concretas de Responsabilidad Social Universitaria (RSU), a través de proyectos que acerquen a los estudiantes a realidades que afectan a sectores sociales vulnerables y con ello despierta el sentido de sensibilidad y compromiso social. En consecuencia, contribuye a formar ciudadanos responsables y profesionales integrales.

Por lo cual, en este proceso se potencializan y aprovechan las capacidades como academia para mejorar la calidad de vida de las personas menos favorecidas; poniendo en práctica conocimientos con mucha creatividad, explotando positivamente las tecnologías de información y comunicación. Siendo esta tarea parte fundamental de la misión de la Universidad Evangélica de El Salvador que busca contribuir a la transformación social en los tiempos actuales, respondiendo a los desafíos que enfrentamos como sociedad.

Lic. Walter Menjívar
Director de Proyección Social y Servicios Estudiantiles
Vicerrectoría de Investigación y Proyección Social

Contenido

Presentación.....i

Responsabilidad Social Universitaria

Promoción de salud bucal en Escuela Sor Henríquez..... 1

Promoción y educación en salud bucal en centros educativos.....2

Promoción y educación en salud bucal en proyecto Transforma Cabañas.....5

Visita al Hospital Divina Providencia.....6

Educación en Salud

Revistas educativas para pacientes fumadores.....7

Libros educativos para paciente diabético.....8

Manuales de emergencias médicas en el consultorio dental.....9

Producción de material virtual para educación en salud bucal

Videos educativos del Técnico en Asistencia Odontológica (TAO).....10

Cuentos educativos para niños de 5 a 10 años elaborados por estudiantes del TAO.....11

Educación virtual a través de redes sociales realizada por estudiantes del TAO..... 12

Videos educativos elaborados por estudiantes del Doctorado en Cirugía Dental

Periodoncia.....13

Patología bucal 14

Salud pública.....15

Odontología preventiva.....16

Campaña preventiva de cáncer bucal.....17

Anuario de Proyección Social de Odontología virtual, QR para visualizar los archivos adjuntos.

Presentación

La Facultad de Odontología (FOUEES) ha participado asiduamente en la Proyección Social Institucional de nuestra universidad. La historia de la proyección social de la FOUEES comenzó en 1988 con la dirección del Dr. Sergio Antonio Zelaya, docente del área de Operatoria Dental (de grata recordación). En aquellos años se trabajaba en conjunto con la oenegé Visión Mundial, donante de todos los insumos odontológicos que permitía ofrecer atención a los pacientes. En tanto, la Facultad proporcionaba el personal de arsenales: técnicos de mantenimiento, docentes y estudiantes, quienes con mucha disposición y llenos de entusiasmo acudían a cada jornada de trabajo en los diferentes municipios y cantones seleccionados donde se brindaba atención odontológica como extracciones, obturaciones, profilaxis y detartrajes.

De esta manera, vienen a mi me mente gratos recuerdos, como cuando siendo estudiante participé en las jornadas de Proyección Social y luego, como docente, incentivando a los estudiantes a contribuir con las jornadas.

La Proyección Social en la FOUEES ha crecido considerablemente, pues entre 2015 a 2018, todavía se realizaban brigadas odontológicas en diferentes comunidades y se atendían algunos Centros de Desarrollo Infantil (CDI). También, desde 2018 hasta la actualidad, la Facultad atiende un Programa en Salud Bucal con cuatro proyectos a los cuales la FOUES proporciona atención preventiva en lugares sede y atención curativa en las clínicas de la Facultad, de tal manera, que se da seguimiento a los tratamientos que reciben cada niño beneficiado.

Hoy en día la proyección social de la Facultad de Odontología se encuentra muy organizada, con una coordinación y un comité que velan por la organización y cumplimiento de cada una de las actividades preventivas y curativas que realizan los estudiantes con apoyo de los docentes. Además, cuenta con asignación de un presupuesto que en sus inicios no disponía.

Finalmente, en la Facultad, estamos agradecidos con Dios, por acompañarnos en este camino y brindarnos la oportunidad de servir a nuestro prójimo. Asimismo, nos sentimos muy orgullosos por los logros alcanzados con los beneficiarios de cada uno de los proyectos adoptados. Todo lo que hacemos en Proyección Social no sería posible sin el trabajo en equipo que realiza el personal docente, personal administrativo, de servicios generales y nuestros estudiantes a quienes agradecemos infinitamente.

Dra. Thelma Dinorah Alvarado Miguel
Vicedecana
Presidenta del Comité de Proyección Social de la FOUEES
Facultad de Odontología UEES

Responsabilidad Social Universitaria

Promoción de salud bucal en Escuela Sor Henríquez

Krissia Sermeño, estudiante egresada de la carrera del Doctorado en Cirugía Dental, realiza su servicio social en la Unidad Comunitaria de Salud Familiar Especializada de Ilobasco. Krissia valiéndose de cuentos educativos, que elaboró en la cátedra de Salud Pública II en 2020, realizó promoción de salud bucal en la Escuela Sor Henríquez. Esta actividad la realizó como parte de la Responsabilidad Social Universitaria (RSU) en la cual participaron niños de 8-10 años de edad. De esta manera se fortalece la educación en salud bucal de la niñez y el trabajo intersectorial que contribuye con los principios de la Reforma de Salud de El Salvador.

Promoción y educación en salud bucal en centros educativos

La Facultad de Odontología realiza durante el año jornadas de Promoción y Educación de Salud Bucal. En el Colegio «Liceo Cristiano Reverendo Juan Bueno» San Mateo se realizó el 27 de septiembre la primera jornada de Promoción y Educación de Salud Bucal. Estudiantes del ultimo año de la carrera del Doctorado en Cirugía Dental compartieron los siguientes temas: Higiene bucal, alimentación y caries dental.

En total fueron 65 estudiantes beneficiados desde kínder 4 hasta 6º grado. Asimismo, para abarcar la mayor cantidad de niños, las temáticas se impartieron en modalidad híbrida presencial y virtual, pues muchos de los niños reciben sus clases desde casa.

También, durante la jornada odontológica se repartió a cada niño un *kit* de cepillo y pasta dental. Estas actividades son planificadas por el comité de Proyección Social de la FOUEES con el apoyo de la Vicerrectoría de Investigación y Proyección Social (VRIPS).

De esta manera, la promoción y educación en salud bucodental es para la FOUEES un pilar fundamental en el desarrollo de la niñez salvadoreña.

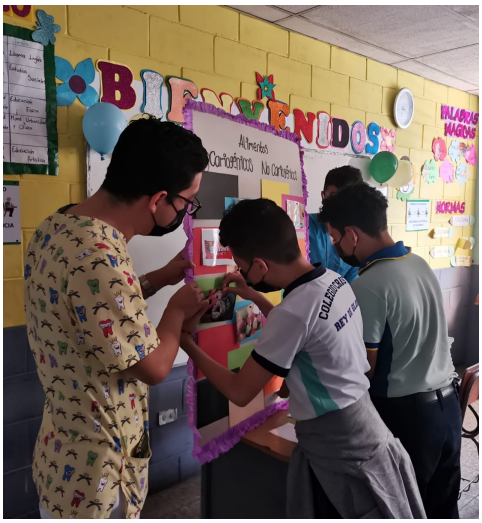

La Facultad de Odontología de la Universidad Evangélica de El Salvador realizó el 30 de septiembre de 2021 una jornada de promoción y educación en salud bucal en el colegio cristiano «Rey de Gloria», en San Marcos. En la jornada participaron estudiantes de último año de la carrera del Doctorado en Cirugía Dental de la cátedra de Salud Pública II. La intervención educativa fue liderada por la Dra. Brenda Alfaro, coordinadora del área de Proyección Social de la FOUEES.

Durante la jornada de promoción de la salud se impartieron temas de higiene bucal, alimentación saludable y caries dental.. Los beneficiarios fueron en total 74 niños de kínder 4 hasta sexto grado, quienes posterior a la charla educativa recibieron de un *kit* de higiene bucal.

Es así que la FOUEES contribuye con estas actividades a mejorar la salud bucal y general de la población infantil y adolescente salvadoreña.

La FOUEES realizó el 11 de octubre de 2021, la segunda jornada de Promoción y Educación de Salud Bucal, en el Colegio Liceo Cristiano «Reverendo Juan Bueno» San Mateo. Estudiantes del ultimo año de la carrera del Doctorado en Cirugía Dental impartieron temas sobre salud bucodental. Los beneficiarios fueron 42 estudiantes desde kínder 4 hasta noveno grado. En la jornada odontológica se entregó a cada estudiante un *kit* de cepillo y pasta dental.

Sin duda, la promoción y educación en salud bucal puede incidir en la salud general de los pacientes, logrando que el conocimiento ayude a prevenir las enfermedades bucodentales más prevalentes a nivel mundial.

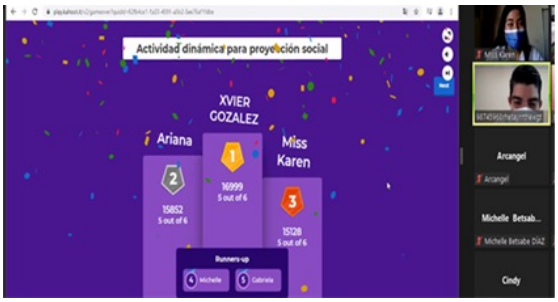

La Facultad de Odontología realizó, el 18 de octubre, la primera jornada de Promoción y Educación de Salud Bucal en **modalidad virtual,** en el colegio Liceo Cristiano «Reverendo Juan Bueno» San Mateo. Estudiantes de ultimo año de la carrera del Doctorado en Cirugía Dental participaron compartiendo temas educativos sobre salud bucodental. Los beneficiarios fueron estudiantes desde kínder 4 hasta noveno grado de los turnos matutino y vespertino.

Los temas educativos se impartieron con material didáctico a través de la plataforma virtual, se alcanzó un total de 200 niños.

Es así que la educación y prevención en salud bucal son pilares importantes para el desarrollo de la salud en la población salvadoreña, por lo cual la FOUEES trabaja intersectorialmente para el fortalecimiento de la salud bucal.

Promoción y educación en salud bucal en proyecto Transforma Cabañas

La Facultad de Odontología realizó el 15 de octubre una jornada de promoción y Educación de Salud Bucal, en Ciudad Victoria, en el departamento de Cabañas en la que participaron niños y padres de familia de la comunidad, mientras que los estudiantes de ultimo año de la carrera del Doctorado en Cirugía Dental estuvieron a cargo de la educación en salud.

En la jornada educativa se brindaron temas de alimentación saludable, técnicas de higiene oral para los diferentes grupos asistentes. También, se realizaron actividades lúdicas para medir el conocimiento que los niños adquirieron sobre los temas impartidos. Por otra parte, el material didáctico sobre educación bucal fue elaborado por estudiantes que dieron las charlas y donado a la comunidad. Además, en la jornada se repartieron *kit* de salud bucal a los asistentes y FOUEES dejó un donativo de estos *kit* de limpieza bucal al líder comunitario de Ciudad Victoria. Los beneficiarios fueron aproximadamente 80 niños de la comunidad.

Por ello, en la Facultad de Odontología nos sentimos muy satisfechos por aportar a la salud bucal de nuestra niñez.

Visita al Hospital Divina Providencia

Estudiantes de la carrera del Doctorado en Cirugía Dental de la cátedra de Patología Bucal II, liderada por el Dr. Mauricio Ayala, realizaron el 12 de noviembre una visita al Hospital Divina Providencia. En este centro asistencial atienden a pacientes con cáncer y se les proporcionan cuidados paliativos. La hermana María Julia García, directora del hospital, recibió a los estudiantes que entregaron víveres y artículos de primera necesidad para los pacientes.

Sin duda, los valores como solidaridad, empatía, servicio, compromiso y respeto a la dignidad humana se expresan en este tipo de actividades que docentes y estudiantes realizan con un corazón alegre, dedicando tiempo y esfuerzo para realizar estos donativos.

«Cada uno dé como propuso en su corazón, no con tristeza, ni por necesidad, porque Dios ama al dador alegre»
2° Corintios 9:7

Educación en Salud

Revistas educativas para pacientes fumadores

Estudiantes de la cátedra de periodoncia, de la carrera del Doctorado en Cirugía Dental, liderada por Dra. Antonieta Alcántara, entregaron revistas educativas con contenido sobre «el tabaquismo como factor de riesgo de la enfermedad periodontal».

Este material sirve de apoyo para la promoción de la salud bucal en pacientes fumadores que asisten a las clínicas odontológicas de la FOUEES. Asimismo, esta a disposición de los estudiantes en la clínica del adulto.

El objetivo de la creación de estas revistas es educar al paciente fumador sobre como este hábito afecta al periodonto. Las revistas tienen cada una enfoques originales e ilustraciones para llamar la atención del paciente. Además, están respaldadas con fuentes bibliográficas científicas de diversos artículos que se encuentran en la plataforma de los e-recursos de la UEES.

Sin duda alguna, la educación en salud debe de ser fomentada en los pacientes para disminuir el riesgo de enfermedades bucales.

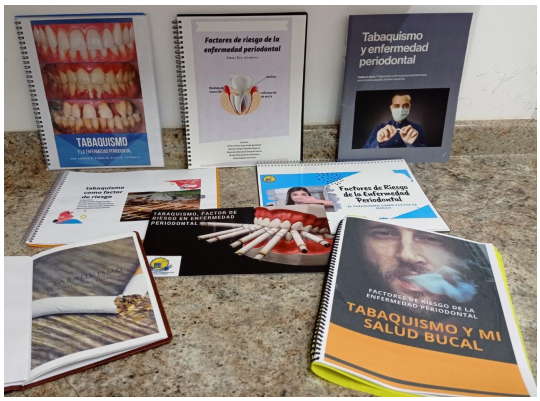

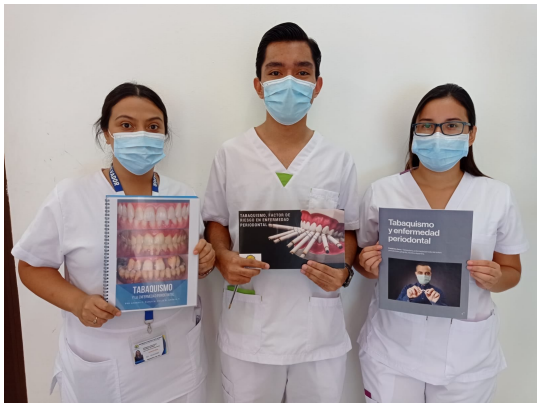

Libros educativos para paciente diabético

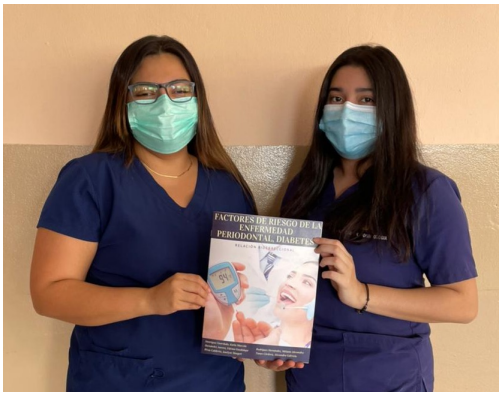

Los estudiantes de la carrera del Doctorado en Cirugía Dental que cursan la cátedra de Periodoncia I, liderada por Dra. Antonieta Alcántara de Cortez, entregaron material educativo para la promoción de la salud bucal en las clínicas de la Facultad. El producto elaborado por los estudiantes fueron: siete «Libros educativos para el paciente diabético que recibe tratamiento en el área de Periodoncia» y se entregaron en el arsenal de la clínica del adulto de la FOUEES.

El material educativos contiene los siguientes temas: la vía bidireccional de riesgo que constituye la diabetes para la enfermedad periodontal, el papel de la diabetes en la enfermedad periodontal, los efectos que se presentan al alterar el adecuado control glucémico y sus complicaciones, como aumenta la prevalencia y la gravedad de la enfermedad.

Además, la instrucción al paciente de los exámenes de laboratorio pertinentes para su enfermedad y las medidas preventivas y de control que debe de tener en Periodoncia el paciente diabético.

Manuales de emergencias médicas en el consultorio dental

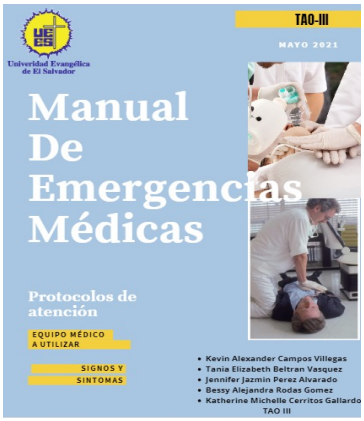

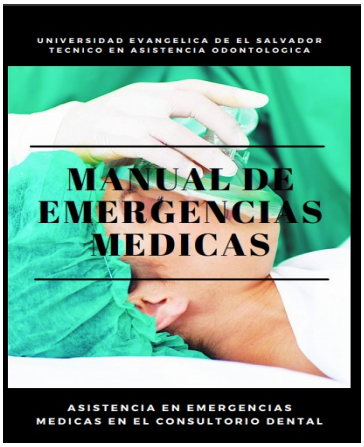

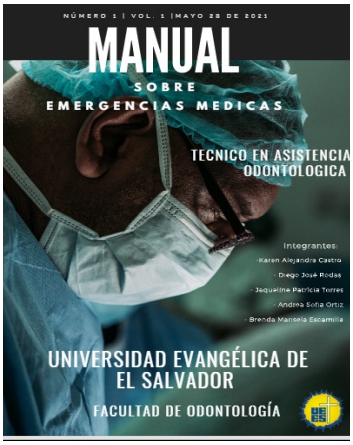

En el cierre de ciclo académico I-2021, los estudiantes de la carrera del Técnico en Asistencia Odontológica (TAO) que cursan la asignatura de Asistencia en Emergencias Médicas en el consultorio dental, elaboraron ocho «Manuales de Emergencias Médicas más comunes en el consultorio odontológico.

En los manuales se encuentran los siguientes temas: signos y síntomas de una emergencia médica, manejo de emergencias que pueden ocurrir en la atención odontológica.

La elaboración de este material educativo servirá a nuestros estudiantes para identificar de manera más fácil las emergencias más frecuentes y el abordaje correcto que se debe de realizar en cada caso.

Producción de material virtual para educación en salud bucal

Videos educativos del Técnico en Asistencia Odontológica (TAO)

Los estudiantes de la carrera del Técnico en Asistencia Odontológica (TAO) de las cátedras de: Bioseguridad, Emergencias Médicas en el Consultorio Dental, Asistencia en Odontología Preventiva y Especialidades Odontológicas, realizaron videos educativos sobre el cuidado de la salud bucal durante la pandemia Covid- 19.

En estos videos, los estudiantes plasmaron con creatividad y de forma comprensible, los temas más relevantes para el cuidado bucal.

También, tanto en los videos educativos como en páginas web elaboradas, se encuentran tópicos sobre la importancia de la salud bucal y la alimentación saludable, técnicas de higiene oral en bebés, niños, adolescentes y adulto mayor.

De esta manera, las carreras de la FOUEES trabajan en conjunto para incidir en la salud bucal de los pacientes.

Cuentos educativos para niños de 5 a 10 años elaborados por estudiantes del TAO

Los estudiantes del TAO elaboraron material educativo en diversas plataformas para la educación de pacientes pediátricos. Los cuentos tratan sobre la salud bucal y aborda temas como: dieta adecuada para el cuidado bucal, técnicas de higiene oral para niños y adolescentes.

Además, el material contiene cómo elaborar juegos que fomenten el cuido de la salud bucodental.

Actualmente, en El Salvador, se cuenta con la estrategia de Atención Primaria en Salud, por ello la Facultad de Odontología realiza la promoción y prevención de salud bucal en la población infantil salvadoreña. Asimismo, la difunde de manera masiva para educar a este grupo de la población.

Educación virtual a través de redes sociales realizada por estudiantes del TAO

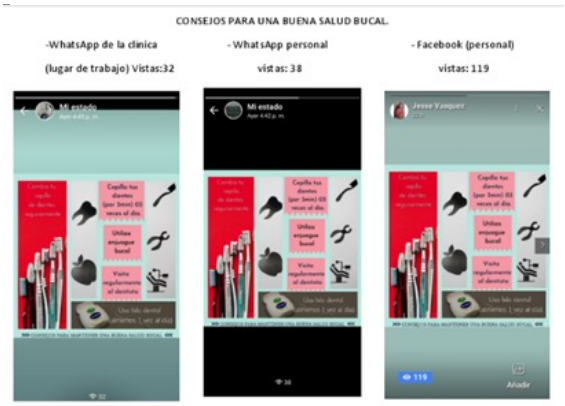

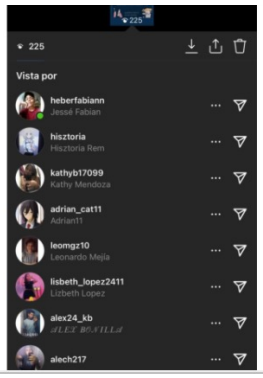

El TAO realizó, del 15 al 23 de marzo, como parte de las actividades de la cátedra de Asistencia en Odontología Preventiva, la difusión en redes sociales de post para la Educación en Salud Bucal.

Los post educativos virtuales alcanzaron las siguientes cifras en visualizaciones: Facebook 3,315; Instagram 2,723; Twitter 236; WhatsApp 285.

Los estudiantes tienen como estrategia utilizar las diferentes redes sociales para que la educación en Salud Bucal llegue a más población.

Videos educativos elaborados por estudiantes del Doctorado en Cirugía Dental

Periodoncia

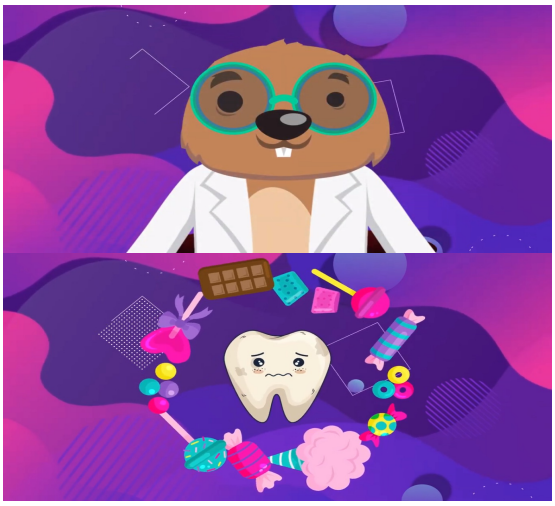

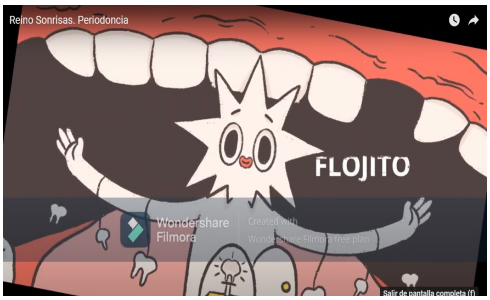

Los estudiantes de la cátedra de Periodoncia elaboraron cuentos sobre salud bucal para niños de diferentes edades, los temas que abordaron los estudiantes fueron acerca de dieta cariogénica y no cariogénica, caries dental, medidas de prevención de caries y gingivitis.

Estos cuentos educativos fueron difundidos en la página de Facebook de la Facultad de Odontología para educar sobre el cuidado de la salud bucal a personas que siguen la página y, de esa forma, alcanzar a más población.

Patología Bucal

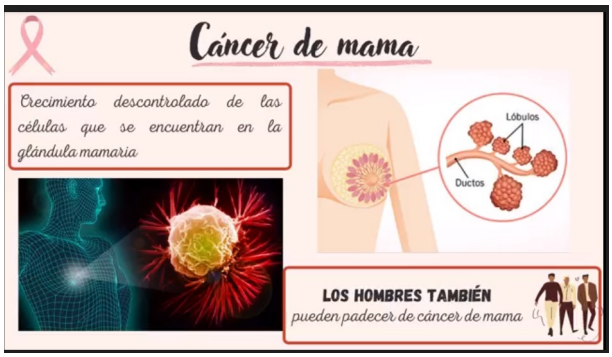

La FOUEES realiza anualmente durante el mes de octubre la campaña preventiva de cáncer bucal. Durante 2021 aunque continua la pandemia del Covid- 19 los estudiantes de la cátedra de patología bucal elaboraron material educativo para los pacientes.

Al respecto, se realizaron videos preventivos de cáncer en varias de sus manifestaciones y se difundieron en la página de Facebook de la FOUEES para alcanzar a la población salvadoreña. Actualmente, estos vídeos, han tenido 1,088 visualizaciones en redes sociales, lo que muestra la importancia para apoyar la sobre una temática de suma importancia para la población.

Salud Pública

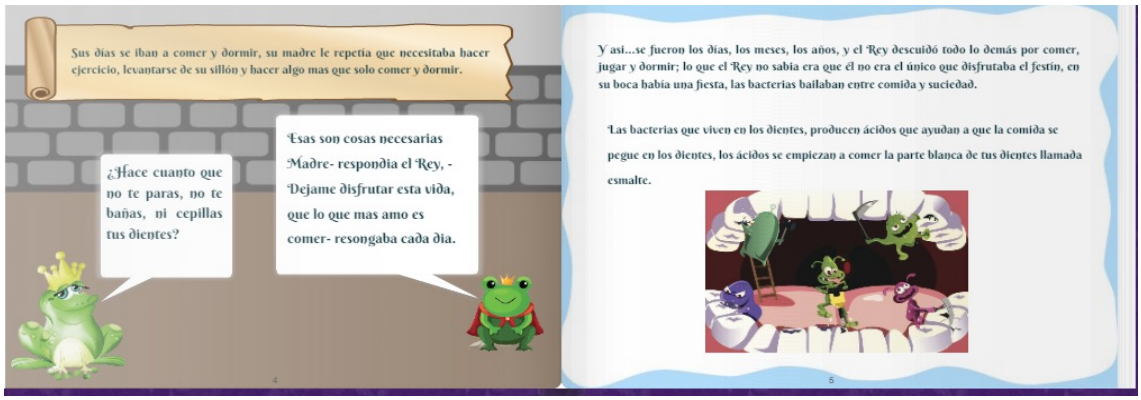

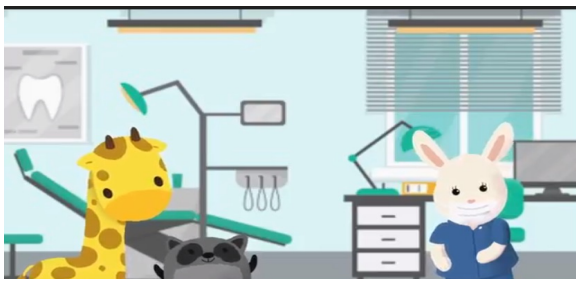

Estudiantes de la carrera del Doctorado en Cirugía Dental de Ciclo XIII-2021 elaboraron cuentos educativos para niños de 4 a 10 años. Los cuentos educativos fueron entregados a los padres de familia de niños beneficiarios de los proyectos que atiende la FOUEES, para educarlos sobre el cuidado en salud bucal.

Odontología Preventiva

En la cátedra de Odontología Preventiva los estudiantes realizan diversos proyectos de innovación que contribuirán a mejorar la salud bucal de la población.
Por ello, los estudiantes del ciclo VI-2021 elaboraron juegos de mesa para instruir a niños de 7 a 12 años sobre la adecuada higiene bucal a través de un juego. Asimismo. elaboraron enjuague bucal con infusión de manzanilla como una alternativa para los pacientes. Además, realizaron aplicaciones móviles para paciente con discapacidad auditiva y cuentos educativos para pacientes no videntes.
La inclusión de poblaciones vulnerables es de suma importancia para la FOUEES por lo cual se crean diferentes proyectos que fortalezcan la salud bucal en la población salvadoreña que presenta alguna discapacidad.

App Móvil

Juego de mesa

Enjuague Bucal

Campaña preventiva de cáncer bucal

Han pasado 10 años desde que la Facultad de Odontologia de la Universidad Evangélica de El Salvador (UEES) inició la campaña preventiva de Cáncer Bucal. Esta iniciativa surge de un grupo de docentes del Departamento de Medicina y Cirugía con base en investigaciones científicas realizadas por la Dra. Miriam Teresa Castillo y otro grupo de profesionales que la acompañaron, desde 1998 hasta 2006, y con quienes obtuvo resultados relevantes para el país.

Durante la primera campaña preventiva de cáncer bucal, en 2011, coordinada por los docentes de la FOUEES como proyección social, se capacitaron 843 personas entre las que se destacan: 25 profesionales de oenegés; 218 empleados del MINED, 40 odontólogos del Batallón de Sanidad Militar, 200 estudiantes de odontología de la UEES, y 160 pensionados del ISSS.

En ese primer año de la campaña se examinaron 482 personas, 100 en centros comerciales, 352 en las clínicas de la UEES y 30 pensionados del ISSS. Se encontraron 13 lesiones premalignas y los pacientes fueron referidos al hospital Zacamil. Se reportó un caso con diagnóstico de carcinoma invasivo en lengua.

En el año **2012** se realizó la investigación titulada: «Conocimiento sobre factores de riesgo asociados al cáncer bucal por parte de la población adulta del municipio de San Salvador», la cual fue publicada en 2016 en la revista científica Crea Ciencia. La Universidad Evangélica celebra 31 años de fundada y se decide continuar con la campaña de detección temprana, esta vez involucrando a los estudiantes desde la cátedra de Patología Bucal II, quienes visitaron centros de atención del adulto mayor en Soyapango: en el Reparto Morazán, en la Colonia Guadalupe y en el centro del municipio.

En **2013** se realizó una visita al Hospital Divina Providencia, donde los estudiantes lograron establecer una plática personalizada con cada paciente, reforzando las técnicas de higiene bucal y atención a las lesiones que presentan los pacientes durante los tratamientos con quimioterapia y radioterapia. En esta ocasión, los estudiantes realizaron colectas para llevar insumos médicos, refrigerio, materiales y utensilios de higiene personal a pacientes y familiares que con gran amor cuidan a sus seres queridos, pero que no cuentan con recursos económicos para solventar necesidades básicas de alimentación o higiene.

En el año 2014, la campaña de cáncer bucal se realizó a través de dos conferencias dirigidas por profesionales de la Medicina; la primera, sobre cáncer de seno maxilar disertada por la especialista Otorrinolaringóloga y Master en Medicina Familiar Dra. Gloria España; la segunda, en forma de teleconferencia desde Alemania con el tema Leucemia y Linfoma dictada por el oncólogo pediatra Dr. Hugo Escobar.
El esfuerzo de los estudiantes coordinado con instituciones no gubernamentales, hizo posible que se impartiera la charla preventiva de cáncer bucal en FUNDACIÓN MERLET- PLAN DE LA LAGUNA de antiguo Cuscatlán, con la FUNDACIÓN SUEÑOS en Izalco, Sonsonate.

En el año **2015,** los estudiantes de la cátedra de patología Bucal II realizaron gestiones para impartir charlas sobre detección temprana de cáncer bucal a comunidades de la Iglesia Cristiana Metrópoli, el centro de atención del adulto mayor en el Instituto Salvadoreño del Seguro Social sede Sonsonate. Además, visitaron a reos del Centro Judicial de Sonsonate, al grupo de adultos mayores de la Unidad de Salud Nuevo Cuscatlán. Asimismo, en el Municipio de Victoria, en Cabañas los directivos de las comunidades del municipio conocieron sobre la prevención del cáncer bucal, de igual forma, se realizó una visita para evaluar a los abuelitos del Asilo San Vicente de Paul en San Salvador.

Año **2016**, los estudiantes realizaron campañas publicitarias en redes sociales y solicitaron espacios en medios de comunicación escrita, radio y televisión: fueron entrevistados en Radio Progreso, Radio Globo, Programa Grandiosas de canal 6, Programa Buena Onda de canal 21. En este año los estudiantes, también, realizaron campaña de reciclaje en sus casas y, con el dinero recolectado, hicieron un donativo de productos para cada uno de los pacientes ingresados en el Hospitalito de la Divina Providencia.
En el **2017,** los estudiantes coordinaron con empresas como:

- CIMBERTON
- RAMSA
- COMPAÑÍA MELÉNDEZ ZEDAN MESEZA

Para concientizar a sus empleados del peligro del uso del tabaco, el autoexamen de tejidos bucales y las complicaciones del tratamiento con quimioterapia. Además, visitaron el Cuerpo de Bomberos sede San Salvador y el Cuerpo de Bomberos sede San Jacinto. Por otra parte, un grupo de estudiantes efectuaron actividades durante todo el mes de octubre en la sala de recepción de la FOUEES.

Para el año **2018**, los estudiantes realizaron visitas a medios de comunicación masiva y utilizaron redes sociales para promocionar la detección temprana de cáncer bucal. Fueron entrevistados en el programa juvenil Buena Onda de Canal 33, en el programa Arriba mi gente de Canal 21, en la entrevista matutina Hola El Salvador de Canal 12, en el programa Salud TV de Canal 21, Revista matutina Viva la mañana, en Radio Femenina, Radio Cool FM, Radio Monumental, Radio la Súper Estrella y Radio FULL FM.

En el año **2019**, visitaron medios de comunicación para asistir a el Programa Radial Pencho y Aida, entrevista en la Radio FM Globo y Radio Plus FM, grabación de cortos para la televisión de la Asamblea Legislativa. Además, se impartió charla educativa en la Unidad de Salud de Santa Tecla y la Empresa Publicar.

En el año **2020**, a pesar de la pandemia por Covid-19, que seguimos enfrentando mundialmente, se logró seguir con la campaña utilizando los recursos digitales disponibles, se grabaron una serie de videos educativos para instruir a la población sobre el conocimiento de cáncer bucal, su prevención y las consecuencias del tratamiento. Así se grabaron cortos con la secuencia del autoexamen enfatizando que con la autoexploración se pueden salvar muchas vidas.

La Responsabilidad Social Universitaria (RSU) nos ha planteado el reto, como Facultad de Odontología, de crear estrategias para incidir y contribuir en la mejora de la salud bucal de la población salvadoreña.

Actualmente, según el estudio *Global burden of disease* de 2020, las enfermedades bucodentales afectan a niños y adultos. En el caso salvadoreño, dos de las enfermedades bucales más prevalentes: caries y enfermedad periodontal son prevenibles, por lo cual desde la Facultad queremos aportar en la promoción y educación de la salud bucal a través de la Proyección Social.

Por lo tanto, la pandemia de Covid-19 no nos detendrá en el objetivo de llegar a las poblaciones vulnerables, derribando barreras físicas y geográficas. En ese sentido, la globalización es un punto a favor como herramienta que hemos utilizado para abarcar a toda nuestra población. En este mismo sentido, el aporte de la tecnología ha sido clave en estos tiempos de pandemia, pues nos ha permitido mantener la comunicación, acortando distancias y cumpliendo con la promoción de la salud de las poblaciones beneficiarias.

«La salud es la riqueza real y no las piezas de oro y plata»
Mahatma Gandhi

Dra. Brenda Nathaly Alfaro Ortiz
Coordinadora de Investigación Científica
y Proyección Social
Facultad de Odontología UEES

Dra. Jennifer Elizabeth Aldana Salguero
Coordinadora de Observatorio de Salud
Bucodental y Difusión Científica
Facultad de Odontología UEES

UNIVERSIDAD EVANGÉLICA
DE EL SALVADOR

2021

FACULTAD DE ODONTOLOGÍA